

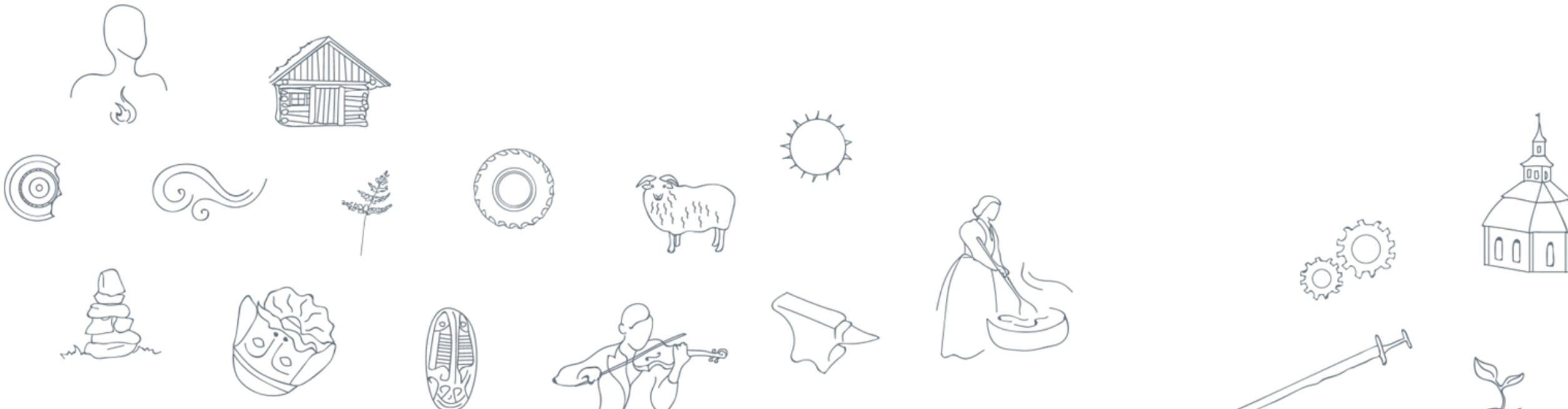

**SØR-FRON
KOMMUNE**
Den grønne kulturbygda

Nabomøte om ny skole

Endring av reguleringsplan Harpefoss



Agenda

- Velkommen v/ Kommunedirektør (konst.)
- Bakgrunn for møtet
- Behov for endring av reguleringsplan
- Skoleprosjektet hvor langt har vi kommet?
- Veggen videre

Behov for endring av reguleringsplan



**SØR-FRON
KOMMUNE**
Den grønne kulturbygda

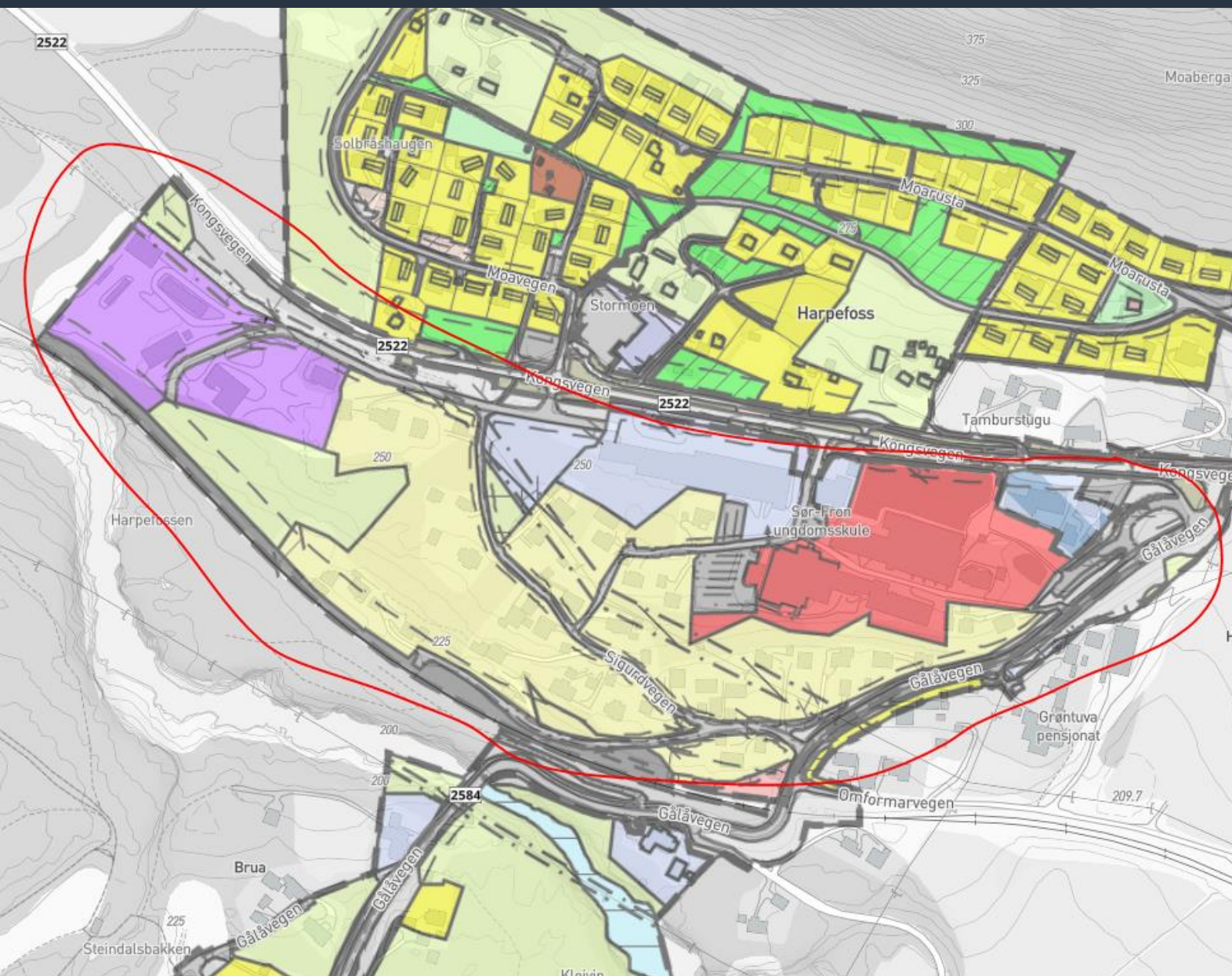

Gjeldende reguleringsplan

- Fra 2008
- Maks utnyttelse for skoletomta er nådd
 - 30 % BYA
 - 15 meters mønehyde
- “Gamle KIWI” er næringsareal
- Behov for rydding I trafikkforhold
 - Myke/ harde trafikanter

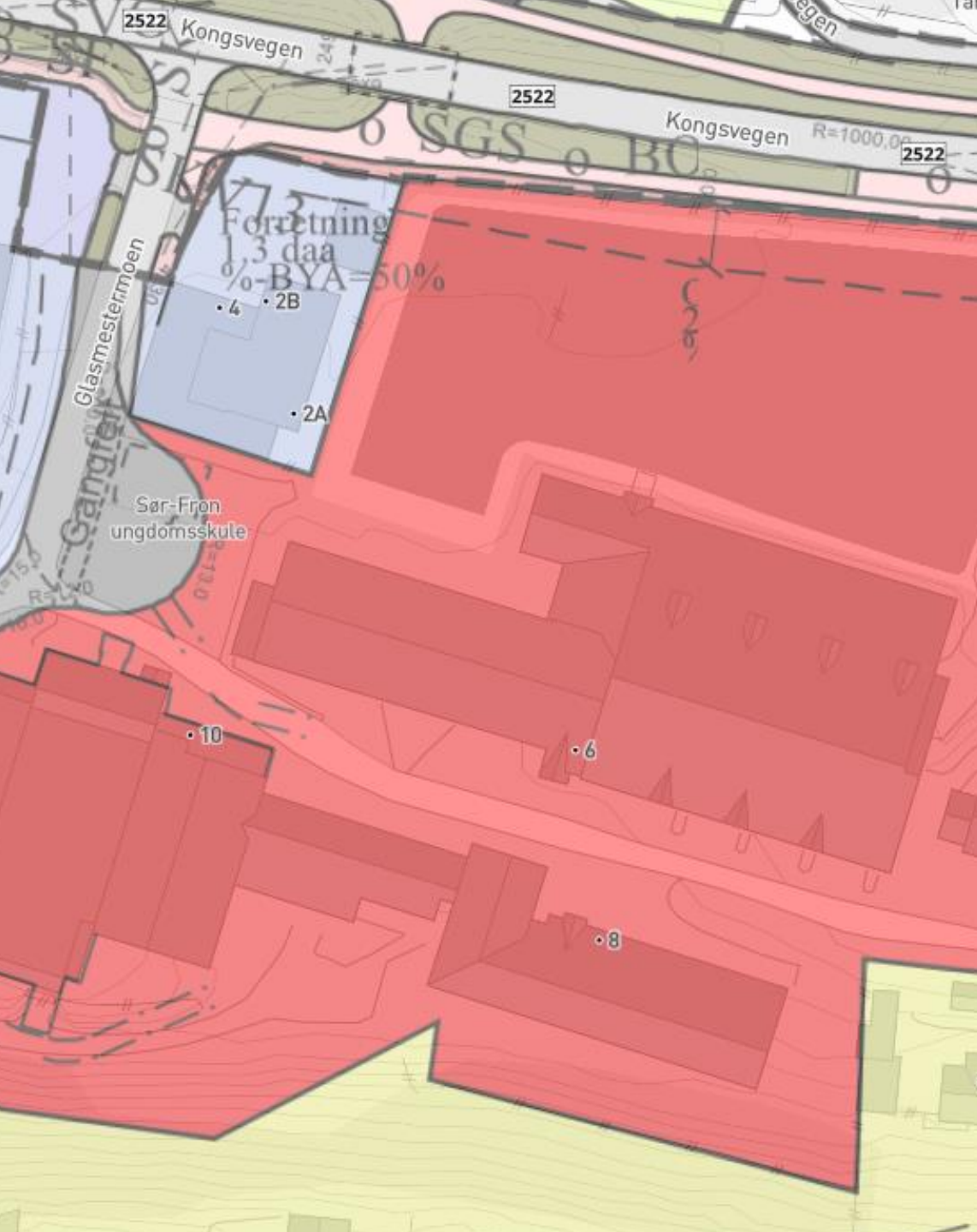

**SØR-FRON
KOMMUNE**
Den grønne kulturbygda

Momenter i planendring

- «Gamle KIWI» omreguleres til offentlig formål/skole
- Trafikale forhold må ryddes i, skille gående og kjørende tydelig
- Skoleskyss
- Atkomst/parkering Badeland
- Krav til uteområde



9/5/2023

Notat til planendring

Detaljreguleringsplan for Harpefoss
Varsel om oppstart

www.sor-fron.kommune.no | Telefon: 61 20 90 00 | postmottak@sor-fron.kommune
Besøksadresse: Kommunevegen 1, 2647 Sør-Fron | Org. Nr.: 941 827 195
Postadresse: Sør-Fron kommune, Kommunevegen 1, 2647 Sør-Fron

Planprosess

- Varsel om oppstart i løpet av uke 20
 - Ca 4 ukers frist for å komme med innspill til planarbeidet
- Planforslag utarbeides
 - 6 ukers høring av planforslag
 - politisk sluttbehandling



Klarlegging av eksisterende grenser

- Kommunen skal klarlegging av kommunens eiendomsgrense
- Ønsker å «rydde» i flere grenser samtidig for en billig penge

	Grense \leq 10 cm
	Grense \leq 30 cm
	Grense $<$ 200 cm
	Grense $<$ 500 cm
	Grense \geq 500 cm



**SØR-FRON
KOMMUNE**
Den grønne kulturbygda

Bakgrunn og framdrift av ny skolestruktur i Sør-Fron

09.05.2023

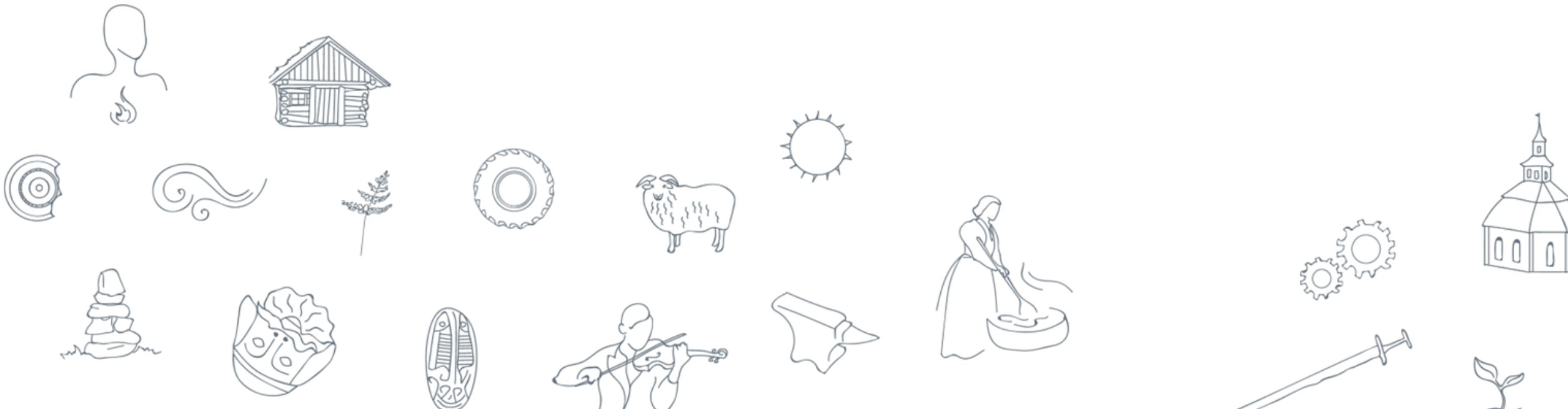

Antall elever framover i Sør-Fron kommune



**SØR-FRON
KOMMUNE**
Den grønne kulturbygda

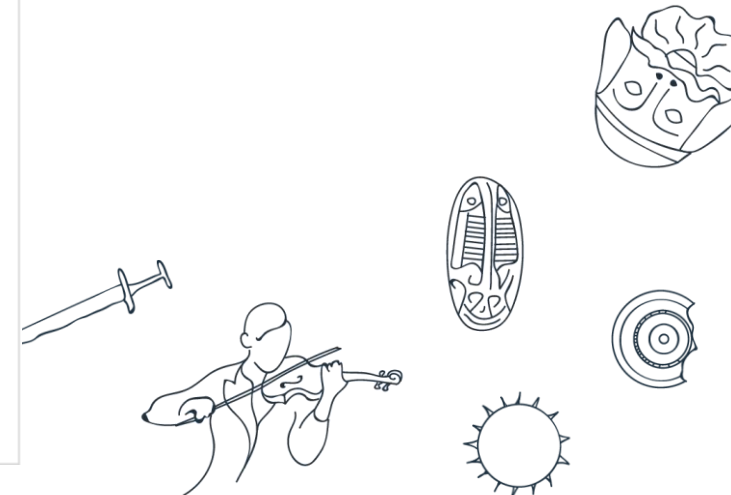
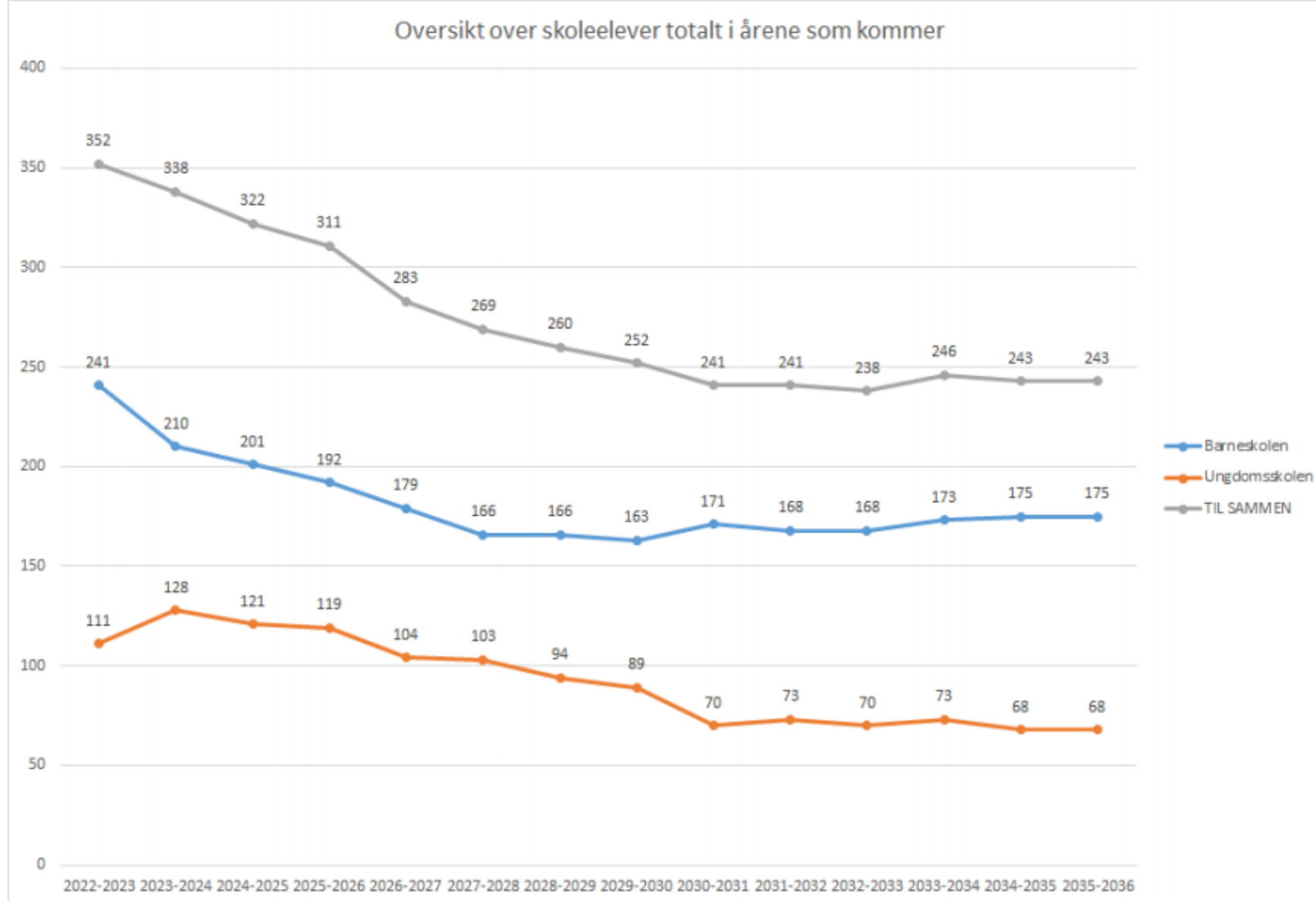

Demografien

Utvikling av kommunens demografi er både til glede og bekymring. Det er en god ting at folk lever lengre, men bekymringsfullt at barnetallene er lave.

Ressurser flyttes fra barn og unge til eldreomsorgen



Infoskriv 5: Framtidig skulestruktur: Skulestorleik og struktur – kva er best for læring og trivsel?

Lyt til tale



I samband med arbeidet med ny skulestruktur ønskjer vi å gj. informasjon som kan vere med på å kaste lys over saka fram mot høyringsfristen 1. juni. Målet er å engasjere innbyggjarane i kommunen for å få gode innspel til høyringa i ei særskilt viktig sak.

Meir om saka her.

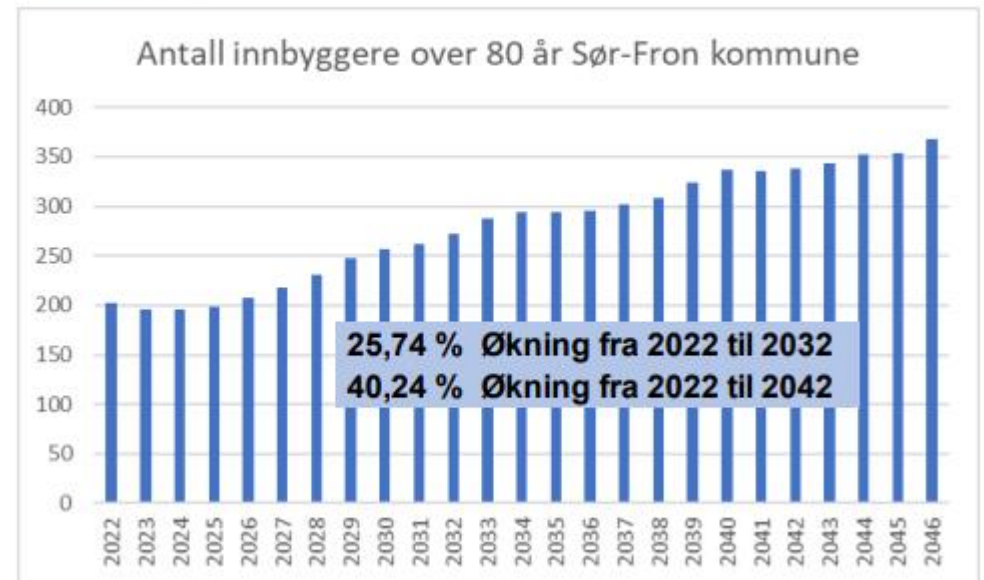
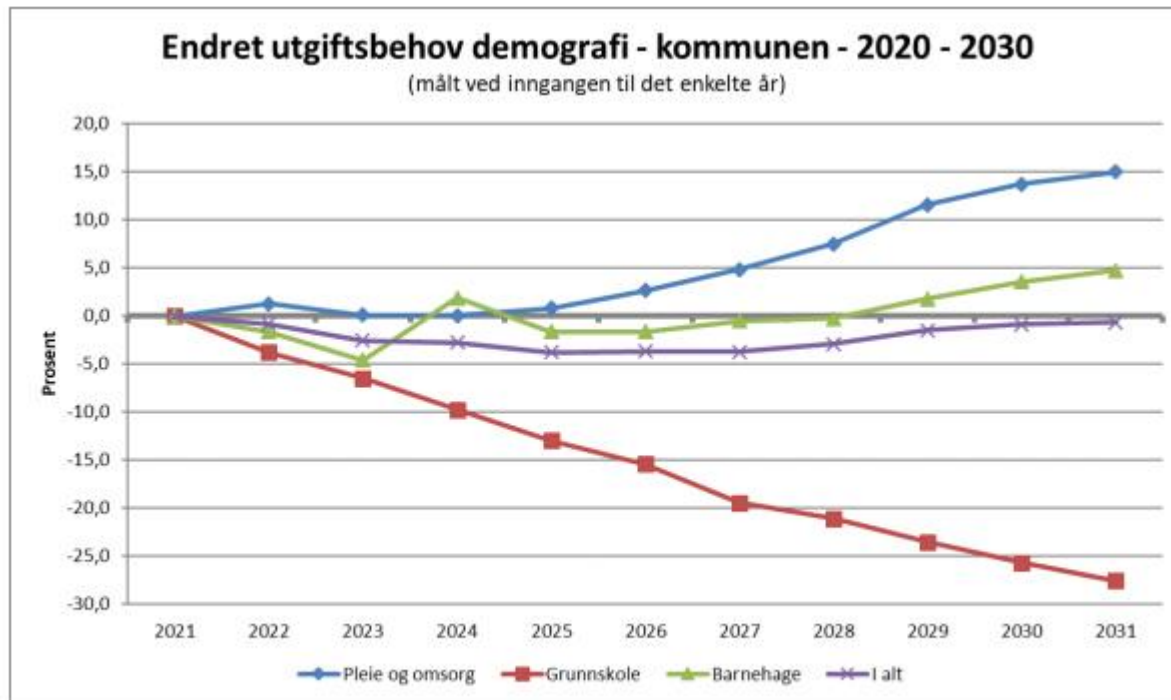

Bakgrunn

KST vedtok 20.02.2020 å utrede skolestruktur i kommunen.

- Intensjonen er å tilpasse skolestruktur til fremtidig grunnutdanningsbehov ut fra elevtall, læring, trivsel og kommunens økonomiske rammer.
- **Kommunestyret anga seks alternativer for fremtidig skolestruktur**
 - Alternativ 0: Dagens organisering videreføres uendret med to barneskoler og en ungdomsskole
 - Alternativ 1: All barneskoledrift samles på Harpefoss skule
 - Alternativ 2: Alle barneskoledrift samles på Midtbygda skule
 - Alternativ 3: Barneskolen deles horisontalt. En av de nåværende barneskolene drifter 1. – 4. trinn og den andre drifter trinnene 5. – 7.
 - Alternativ 4: Grunnskolen 1. – 10. trinn driftes samlet i området ved Sør-Fron ungdomsskule
 - Alternativ 5: Det bygges en ny barneskole på Flatmoen

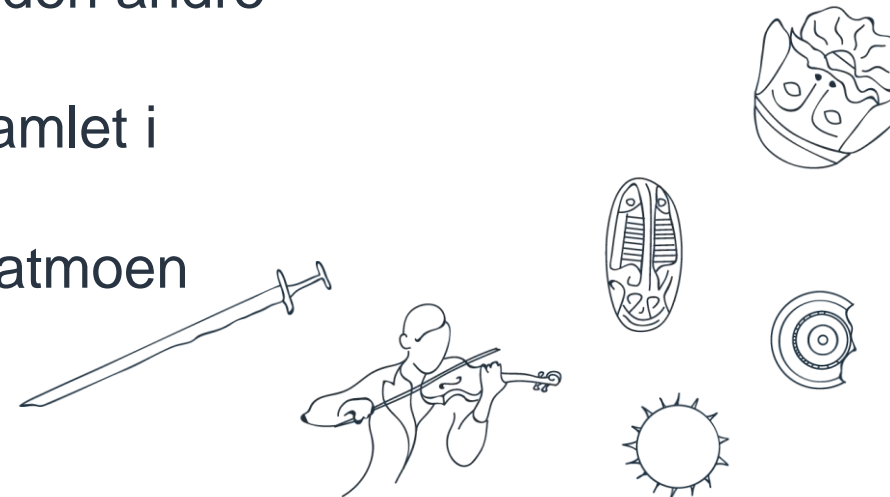

Framtidig skolestruktur ut på høring 2021

WSP Norge AS utredet og kom med anbefaling:

- Anbefaling 1: 1-10-skole ved Sør-Fron ungdomsskole
- Anbefaling 2: Ny barneskole, men med annen lokasjon enn Flatmoen (Administrasjonen forholder seg til opprinnelig alternativ 5; Flatmoen)

Høringen førte til mange innspill.

- Førte til vedtak om utredning med en konkretisering/mulighetsstudie av tre alternativ

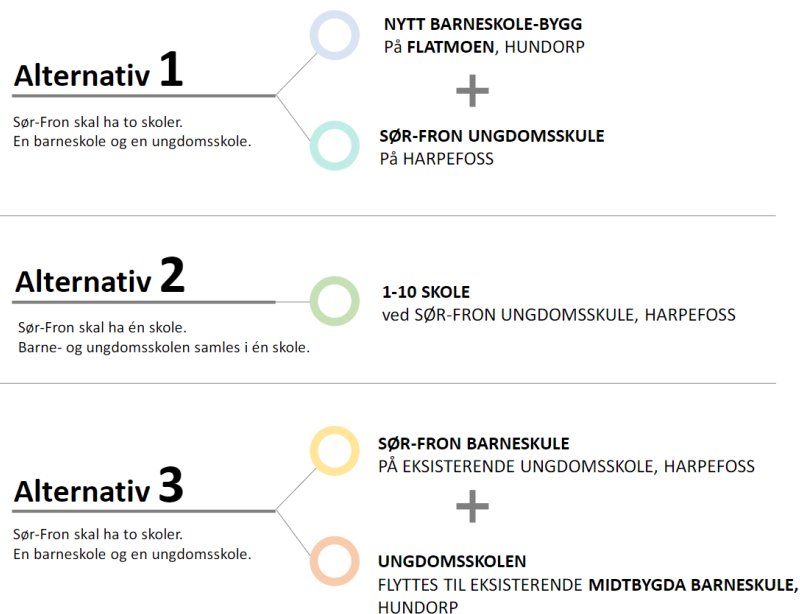

Mulighetsstudie lagt fram våren 2022



Delrapport mulighetstudie skolestruktur



Sør-Fron kommune
10.02.2022
Administrasjonens delrapport

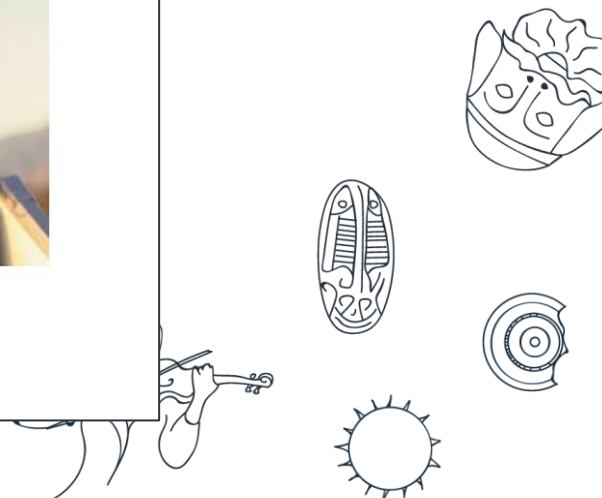

Vedtak 22.06.2022

KST- 043/22:

Vedtak:

1. Kommunestyret i Sør-Fron mener det er viktig at kommunen har egen ungdomsskole og viser til de fakta som kommer fram i saksutredninga og går ikke videre med samarbeid om felles interkommunal ungdomsskole. Kommunestyret er positive til andre former for samarbeid mellom skolene i Midtdalen.
2. Kommunestyret i Sør-Fron vedtar ny skolestruktur i kommunen. Helhetlige vurderinger av alternativene til ny skolestruktur i Sør-Fron viser at en ny barne- og ungdomsskole, 1-10 skole, er det alternativet som kommer best ut.
3. Sør-Fron kommune bygger en ny felles 1-10 skole.
 - a. Estimert fra administrasjonen på kr 152 millioner legges til grunn for videre prosjektering og bygging av ny skole. Estimert lånebehov er kr 152 millioner. I prosjektet skal miljøprofil og gjenbruk av eksisterende bygg være førende, mulighetene for dette utredes og avklares i tilbuds-/prosjekteringsfasen, med tanke på både miljø og økonomi.
 - b. Området ved Sør-Fron kulturhus og Fronsbadet benyttes som areal for ny skole. Videre prosjektering vil synliggjøre nødvendig arealbehov. Det etableres klare skiller og overgang

mellom barneskole og ungdomsskole. Skolens uteområde gir rom for og legger til rette for variert fysisk aktivitet.

c. Skolen skal dimensjoneres for 320 elever.

d. Sør-Fron bibliotek lokaliseres ikke i tilknytning til ny skole, da det vurderes som en viktig brikke i utviklingen av kommunesenteret.

e. Harpefoss skule, Midtbygda skule og Sør-Fron ungdomsskule legges ned når ny Sør-Fron barne- og ungdomsskule står ferdig.

f. Elever fra Harpefoss skule, Midtbygda skule og Sør-Fron ungdomsskule overføres til ny Sør-Fron barne- og ungdomsskule når denne står ferdig.

g. Det etableres ikke private skoler i gjenværende skolelokaler.

h. Bygningsmassen ved Midtbygda skule tilpasses og bygges om til ny barnehage som kan tas i bruk etter at ny skole står ferdig. Harpefoss barnehage legges da ned. Bygningsmassen ved Harpefoss skule og Harpefoss barnehage med tilhørende uteareal defineres som kommunalt næringsareal og tas i bruk som det. Administrasjonen legger fram egen sak om dette for kommunestyret. «Glasimestermoen», «Fronstad» og den gamle tannklinikken rives.

4. Rådmannen ansetter prosjektledelse, og etablerer en prosjektorganisasjon for byggeprosjektet og utvikling av «Ny skule i Sør-Fron». Formannskapet holdes løpende orientert.
5. Rådmannen legger fram en detaljert prosjektplan for gjennomføring av byggeprosjektet inkludert bred involvering av elever, berørte arbeidstakere, organisasjoner og kommunens innbygger, i egen sak for kommunestyret høsten 2022.

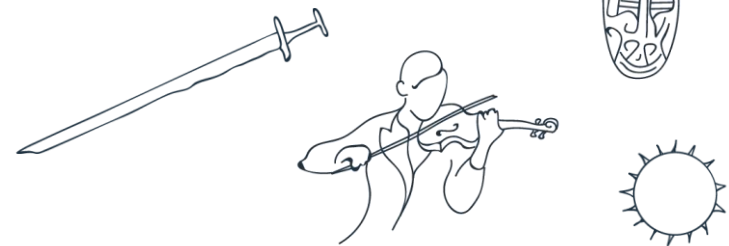

Prosjektorganisasjon



**SØR-FRON
KOMMUNE**
Den grønne kulturbygda

Ansvarsområder:

- overordnet ansvarlig for prosjektet og prosjektresultater.
- ansvarlig for å etablere prosjektet, utarbeide mandat, sørge for at forutsetninger er tilstede, overordnet overvåke fremgangen, iverksette tiltak som er nødvendig.
- overordnet ansvarlig for at prosjektet har midler til gjennomføring.
- ansvarlig for å sikre at prosjektets strategi og organisasjonens strategi ikke er motstridende.
- ansvarlig for å sikre at prosjektets mål er i henhold til organisasjonens behov.

Styringsgruppe

Prosjektleder

Ansvarsområde:

- utarbeide planer: prosjektplan, fremdriftsplan, milepælsplan, prosjektansvarskart, informasjonsplan, budsjett, etc.
- planlegge (være i forkant!), styre, og administrere prosjekt
- dokumentere, rapportere og informere

Delprosjekt
Eks: Forarbeid og riving

Delprosjekt
Eks: Prosjektering bygg

Delprosjekt
Eks: Involvering og kulturbygging

Eks: Delprosjekt plan

Referansegruppe

Referansegruppe

Referansegruppe

Referansegruppe



Hvor langt har vi kommet

Generelt

- Prosjektleder oppstart 10.02.2022
- Introduksjon
 - Administrasjon
 - Styringsgruppe
 - Rektorer
 - Ansatte
 - Systemer
- Orientering om prosjekt
- Mobilisering av resurser
 - Interne
 - Eksterne

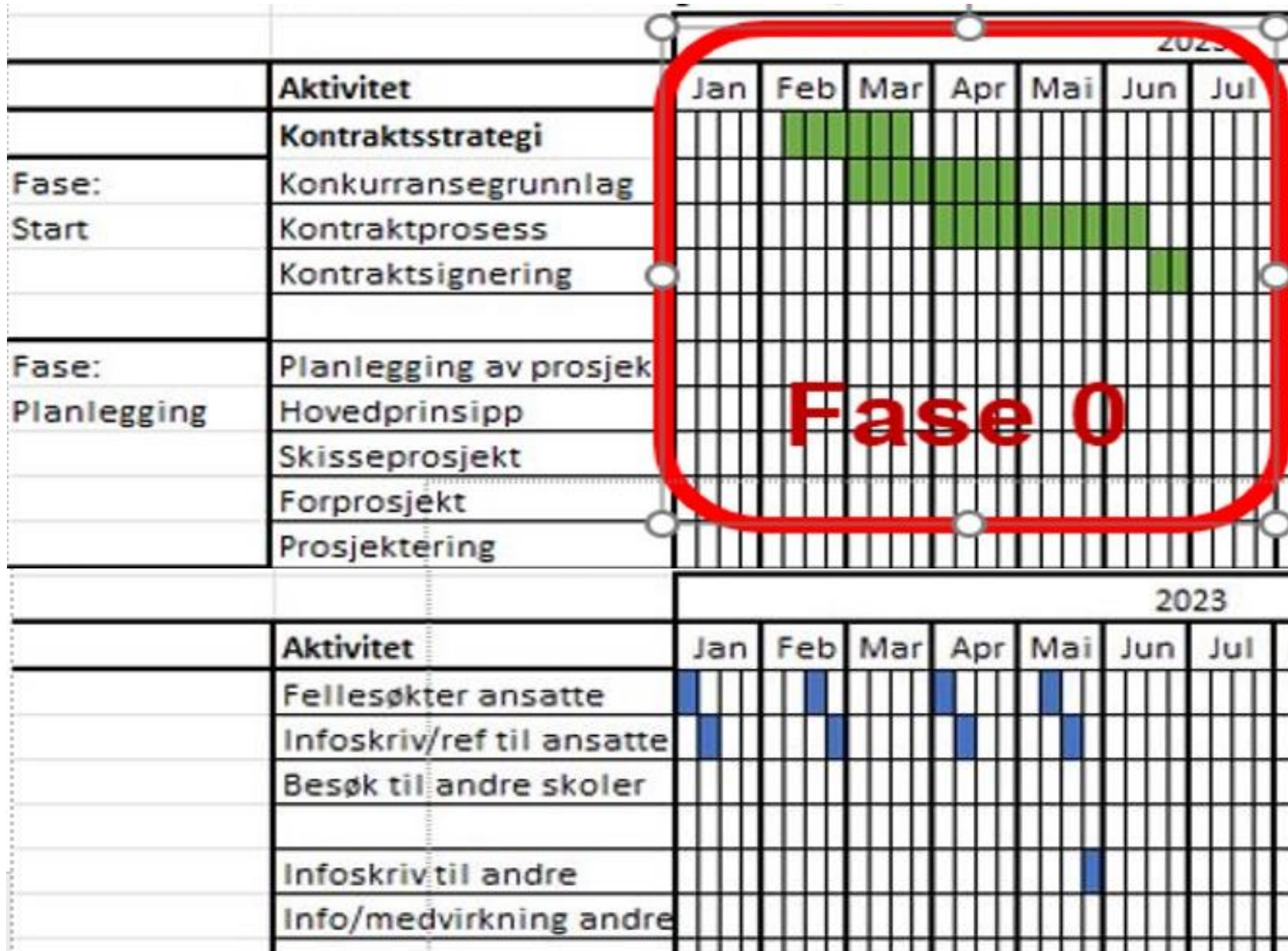

Faser planlegging / utførelse



Brukerprosesser



**SØR-FRON
KOMMUNE**
Den grønne kulturbygda

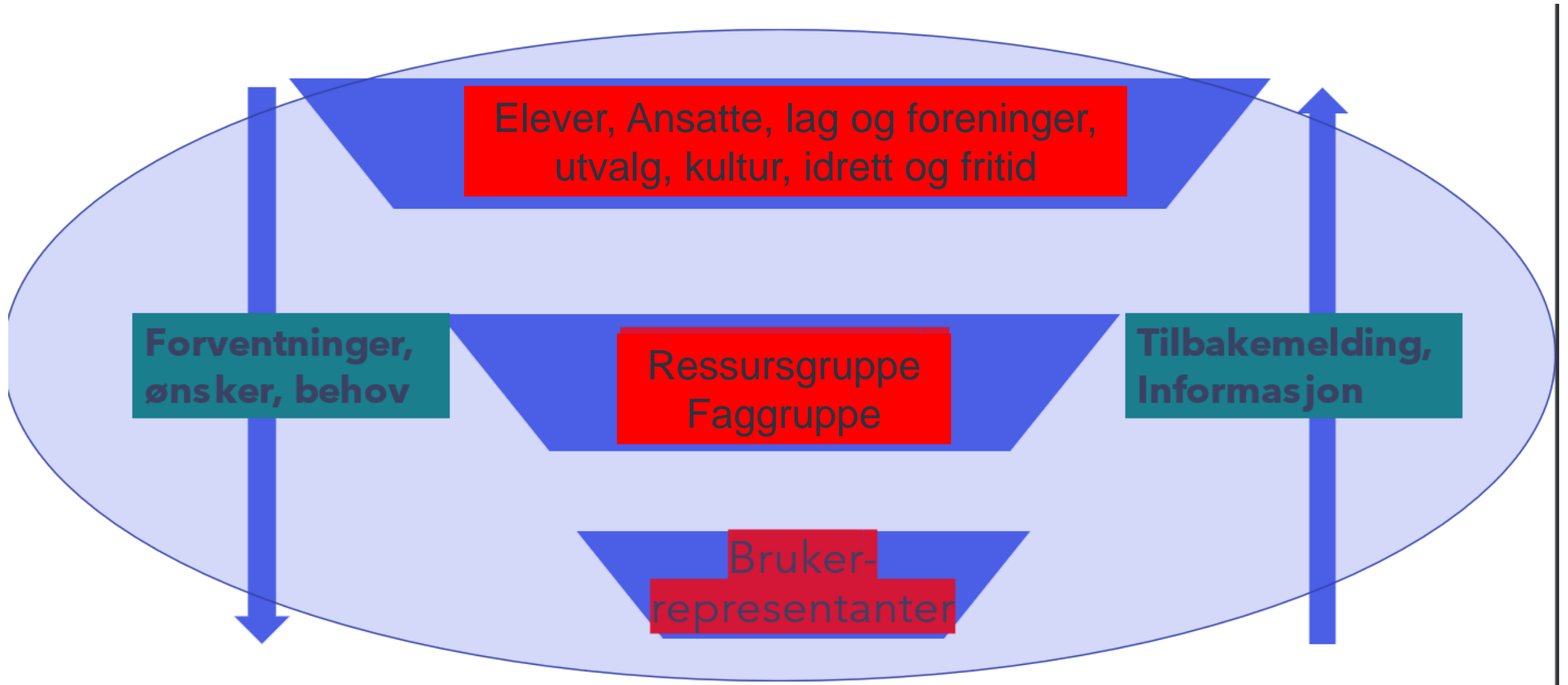

Vegen videre

Egen hjemmeside for prosjektet

- [Prosjekt Sør-Fron skule - Sør-Fron kommune \(sor-fron.kommune.no\)](https://sor-fron.kommune.no)

